

COMUNE DI ARGELATO

Provincia di Bologna

ALLEGATO 1

SPECIFICHE TECNICHE PER L’AFFIDAMENTO DELLA GESTIONE DEI SERVIZI EDUCATIVI PER L’INFANZIA – FASCIA 0-6 ANNI

PERIODO 27 AGOSTO 2015 – 31 LUGLIO 2018

CON OPZIONE DI RINNOVO PER ALTRI 3 ANNI

PREMESSA

Il presente allegato disciplina e dettaglia le prestazioni da effettuare per i bambini residenti nel Comune di Argelato, con particolare riferimento alla programmazione dei servizi all’infanzia. E’ inteso che laddove alcune prescrizioni generali sulle modalità di effettuazione del servizio siano diverse da quelle indicate nel capitolato generale, si applicano quelle riportate nel presente allegato.

Comune di Argelato – Via Argelati n. 4, 40050 Argelato (Bo)

tel. 051/6634611 – Fax 051/893510

Sito Internet: <http://www.comune.argelato.bo.it>.

E-Mail: resp.servizipersona@comune.argelato.bo.it.

PEC: comune.argelato@cert.provincia.bo.it

Responsabile del procedimento: il Responsabile del Settore Servizi alla Persona – Monica Faiolo

ART. 1 - OGGETTO

L’appalto ha per oggetto l’insieme delle prestazioni educative, ausiliarie e gestionali dei seguenti servizi educativi per l’infanzia, età 12 / 36 mesi:

▪ **gestione completa del nido di Funo di Via San Giobbe n. 56**, comprendente i seguenti servizi:

- Tre sezioni di nido d’infanzia (1 sezione omogenea 12-24 mesi - 1 sezione mista 12-36 mesi - 1 sezione omogenea 24-36 mesi)
- Il Centro Bambini e Genitori (12-36 mesi)
- Il servizio di Pre e Post scuola
- Il servizio nido estivo per circa 4 settimane (2 sezioni)

▪ **gestione completa del nido di Argelato-capoluogo di Via Pietro Orsi n. 1**, comprendente i seguenti servizi:

- Due sezioni di nido d’infanzia (1 sezione omogenea 12-24 mesi - 1 sezione omogenea 24-36 mesi)
- Il servizio di Pre e Post scuola per il nido d’infanzia
- Il servizio di Pre e Post per i bambini della scuola d’Infanzia di Argelato-capoluogo

▪ **gestione di altri servizi a richiesta**

Il Comune si riserva la facoltà di richiedere all’aggiudicatario eventuali ulteriori servizi a fronte di sopravvenute necessità o modifiche dei servizi esistenti nel corso del periodo contrattuale (es. sostegno per minori disabili ecc.).

Qualora il numero delle richieste di iscrizione al servizio sia tale da richiedere l’attivazione di ulteriori sezioni, la Ditta Aggiudicataria dovrà garantirne la gestione, con proprio personale, previa apposita richiesta del Comune e definizione delle modalità gestionali necessarie.

In questi casi il corrispettivo a carico del Comune, ovviamente non ricompreso nella base di gara, sarà oggetto di apposita trattativa privata sulla base dell’offerta economica presentata.

In via indicativa ed esemplificativa, si riportano ai successivi articoli 2, 3 e 4 le caratteristiche dei servizi, gli orari ed i tempi di funzionamento predisposti sulla base dell'organizzazione attuale, che potrebbe richiedere cambiamenti nei prossimi anni. L'Amministrazione Comunale si riserva infatti la facoltà di apportare, per cause di forza maggiore e/o necessità determinate dal numero degli utenti ed esigenze diverse dell'utenza, modifiche all'organizzazione dei servizi (numero sezioni, orari, periodi, ecc.) previo accordo e comunicazione all'Impresa Aggiudicataria.

Il contratto derivante dal presente appalto verrà perfezionato dal Comune di Argelato.

ART. 2 - CARATTERISTICHE E MODALITA' DI SVOLGIMENTO DEI SERVIZI

2.1 SERVIZIO DI NIDO D'INFANZIA

Premessa: Il funzionamento del nido d'infanzia è disciplinato dalla legge regionale 1/2000 e successive modifiche e integrazioni, dalle relative direttive regionali (Direttiva reg.le n. 85/2012) e da apposito regolamento comunale.

Presso questo Comune sono attivi due nidi d'infanzia: nella frazione di Funo è attivo dal 1983 un nido d'infanzia denominato "La Coccinella" che ha sede in Via San Giobbe n. 56. La struttura, di proprietà comunale, è stata ristrutturata ed ampliata nell'anno scolastico 2002/03 con una grande quarta sezione collegata con la struttura originaria. Il servizio può accogliere fino a 69 bambini tra i 10 e 36 mesi; sono disponibili 4 sezioni, di cui due possono accogliere circa 14 bambini e due circa 21.

In tale struttura ha inoltre sede il servizio Centro Bambini e Genitori, che attualmente si svolge nella quarta nuova sezione. E' inoltre disponibile un primo piano in cui si trovano atelier, uffici, un salone attualmente utilizzato per il servizio di Centro Famiglie, oltre a servizi vari.

Presso l'abitato di Argelato-capoluogo è stato inaugurato nel 2006 un nido d'infanzia denominato "Il Grillo" con sede in Via Pietro Orsi n. 1, di proprietà comunale. La struttura comprende tre sezioni, due con capienza di circa 14 bambini e una di circa 21 e può accogliere fino a 47 bambini tra i 10 e 36 mesi.

Dall'anno educativo 2013/2014, sulla base delle richieste di ammissioni al servizio pervenute, si attivano complessivamente solo 5 sezioni: due sezioni piccole (14 bambini) presso il nido di Argelato e 3 sezioni piccole (14 bambini) presso il nido di Funo.

Il servizio dovrà essere svolto secondo quanto definito nel capitolato generale e consiste nella "gestione completa" dei Nidi di Funo e di Argelato, cioè l'intera gestione del servizio compresi anche le pulizie, l'acquisto di materiali, la redazione e gestione del piano di emergenza e del DUVRI; dovranno essere compresi anche l'utenza telefonica e la manutenzione ordinaria delle strutture.

I servizi oggetto d'appalto dovranno essere attivati di anno in anno sulla base del calendario scolastico, che prevede indicativamente un periodo di funzionamento compreso da settembre a luglio, esclusi i periodi di chiusura del servizio per le festività pasquali e natalizie, come verrà precisamente definito in tale calendario.

Il nido è aperto dal lunedì al venerdì. L'orario ordinario con frequenza a tempo pieno, va dalle ore 8,30 alle ore 16,30 anticipabile alle 7,30 con il pre-scuola e posticipabile al massimo fino alle 18,00 con il post scuola. L'orario per la modalità part-time è invece dalle ore 8,30 alle ore 13,30, anticipabile alle 7,30 con il pre-scuola.

Ai bambini frequentanti il nido viene fornito il servizio di refezione (colazione, pasto del mezzogiorno e merenda); il personale ausiliario collabora alla gestione del servizio garantendo in particolare il servizio di pulizia, preparazione e distribuzione pasti, custodia ecc.

Il Comune si avvale di un coordinatore pedagogico quale proprio referente tecnico per quanto attiene il funzionamento del servizio.

Almeno due settimane prima dell'inizio del servizio, il Comune si impegna a comunicare formalmente all'I. A. l'impostazione organizzativa.

Gli operatori dell'I.A. dovranno segnare la presenza giornaliera dei minori e del personale in servizio su appositi moduli predisposti dall'Ufficio Servizi Scolastici.

A titolo indicativo si comunica che nell'anno scolastico 2014/2015 gli iscritti al servizio sono 70, secondo la ripartizione di seguito indicata:

Sedi di erogazione del servizio e dimensione quantitativa presunta nell'anno educativo 2015/2016, tenuto conto dell'andamento dell'anno educativo 2014/2015:

NIDO	UBICAZIONE	PERIODO	N. SEZIONI	N. BIMBI	ORARIO DI APERTURA	PERIODO DI APERTURA
------	------------	---------	------------	----------	--------------------	---------------------

NIDO INFANZIA "LA COCCINELLA"	FUNO di Argelato Via S. Giobbe, 56	Anno scolastico	3	42	7,30-8,30/ 16,30*	circa 40 settimane indicativamente 1 sett.-30 giugno
POST SCUOLA NIDO FUNO	FUNO di Argelato Via S. Giobbe, 56	Anno scolastico	1	16	16,30-18,00	circa 40 settimane indicativamente 1 sett.-30 giugno
CENTRO BAMBINI E GENITORI	FUNO di Argelato Via S. Giobbe, 56	Ottobre / maggio	1	21	17,00-19,00 (martedì e giovedì)	circa 30 settimane indicativamente ottobre-maggio
SERVIZIO ESTIVO NIDO FUNO	FUNO di Argelato Via S. Giobbe, 56	Fine giugno-luglio	2	30	7,30-8,30/ 16,30**	4 settimane indicativamente fine giugno-luglio
POST SERVIZIO ESTIVO NIDO FUNO	FUNO di Argelato Via S. Giobbe, 56	Fine giugno-luglio	1	16	7,30-8,30/ 16,30**	4 settimane indicativamente fine giugno-luglio
NIDO INFANZIA "IL GRILLO"	ARGELATO – Via Pietro Orsi, 1	Anno scolastico	2	28	7,30-8,30/ 16,30*	circa 40 settimane indicativamente 1 sett.-30 giugno
POST SCUOLA NIDO ARGELATO	ARGELATO – Via Pietro Orsi, 1	Anno scolastico	1	14	16,30-18,00	circa 40 settimane indicativamente 1 sett.-30 giugno
SERVIZIO ESTIVO NIDO ARGELATO***	FUNO di Argelato Via S. Giobbe, 56	/	/	/	/	/
PRE E POST SCUOLA INFANZIA DI ARGELATO	ARGELATO – Via Pietro Orsi, 1	Anno scolastico	1	13 pre 24 post	7,30-8,30 / 16,30-18,00	circa 37 settimane indicativamente 15 sett.-30 giugno

* Il servizio di Pre-scuola è incluso nell'orario di servizio delle educatrici del nido.

** Chi usufruisce del servizio di pre o post scuola in corso d'anno lo mantiene anche durante il servizio estivo.

*** Dall'anno educativo 2014/2015 il servizio estivo per gli iscritti del nido di Argelato viene svolto, a causa del ridotto numero di iscritti, presso il nido di Funo.

2.2 PRE E POST SCUOLA

Ai sensi del vigente regolamento il servizio di Pre e Post scuola si svolge solo per i genitori che lavorano e ne fanno apposita richiesta. Il servizio si attiva in presenza di almeno 7 richiedenti e viene garantito per tutta la durata dell'anno educativo e scolastico. Sulla base dell'esperienza raccoglie indicativamente circa il 40% dei bambini iscritti.

L'I. A. integrerà e sostituirà a proprie spese il materiale didattico e di gioco logorato e fornirà il materiale di consumo necessario per lo svolgimento del servizio; dovrà inoltre assicurare giornalmente il riordino degli spazi utilizzati.

Per la sola Scuola dell'Infanzia, il servizio prevede la realizzazione ed esecuzione di prestazioni educativo-assistenziali che ampliano l'orario scolastico a favore dei minori. I bambini iscritti vengono accompagnati al mattino e ripresi il pomeriggio dai genitori presso il nido; sarà cura del personale in appalto portare, al termine del servizio di pre, i bambini presso l'adiacente scuola dell'infanzia adiacente e da lì riprenderli al pomeriggio per l'effettuazione del post scuola nel pomeriggio.

Sono individuati ed attrezzati appositi spazi all'interno dei nidi comunali, in cui i bambini vengono intrattenuti durante l'orario del pre e post scuola.

Gli operatori svolgeranno il proprio compito, indicativamente, secondo la seguente articolazione oraria giornaliera e nei locali indicati:

NIDO ARGELATO

Mattino

dalle ore 7,30 alle ore 8,30 Atrio principale nido di Argelato

Pomeriggio

dalle ore 16,30 alle ore 18,00 Aula psicomotricità

NIDO FUNO

Mattino

dalle ore 7,30 alle ore 8,30 Sezione Libellule

Pomeriggio

dalle ore 16,30 alle ore 18,00 Sezione Libellule

SCUOLA INFANZIA ARGELATO

Mattino

dalle ore 7,30 alle ore 8,00 Atrio principale nido di Argelato

Pomeriggio

dalle ore 16,30 alle ore 18,00 Sezione Grandi nido di Argelato

- ATRIO PRINCIPALE DEL NIDO DI ARGELATO: trattasi di ampio salone a pianterreno di circa mq 100,00, normalmente utilizzato per l'accesso alla struttura, dotato di entrata autonoma e con accesso diretto alle sezioni e su area verde perimetrata e attrezzata;
- AULA PSICOMOTRICITA': spazio all'interno del nido di Argelato sito a pianterreno di 47 mq, con entrata dall'atrio della scuola e collegamento a due sezioni adiacenti;
- SEZIONE GRANDI: sezione del nido di Argelato sita a pianterreno di mq 46,56, attrezzata per accogliere bambini divezzi (2/3 anni), con accesso diretto su area verde perimetrata e attrezzata;
- SEZIONE LIBELLULE: sezione del nido di Funo di Argelato, sita a pianterreno nella parte centrale dell'edificio più datata e collegata alla nuova quarta sezione, di mq 45,34, attrezzata per accogliere bambini semidivezzi (circa 1/2 anni), con due accessi diretti su aree verdi, di cui una perimetrata e attrezzata.

2.3 CENTRO BAMBINI E GENITORI

Attualmente funziona presso il Nido di Funo un servizio integrativo senza affido denominato "Centro per bambini e genitori" rivolto a circa 15/20 bambini da 1 a 3 anni e alle loro famiglie. L'Impresa Aggiudicataria dovrà gestire ogni anno anche questo servizio, sulla base del progetto presentato in sede di gara, prevedendo indicativamente 2 giornate settimanali di apertura del servizio a partire dal mese di ottobre fino al mese di maggio (8 mesi) con un'educatrice in possesso dei requisiti già indicati per il servizio di Nido, per un totale di circa 120 ore annue di intervento.

Gli spazi, compreso il parco attrezzato, le attrezzature e gli arredi necessari al funzionamento del Centro sono gli stessi messi a disposizione per il servizio Nido. Tutto il materiale di consumo è a carico della Ditta.

2.4 SERVIZIO ESTIVO

Nel periodo fine giugno/luglio, per 4 settimane, viene svolto presso il nido di Funo un servizio con caratteristiche educative, ricreative e ludiche riservato alle famiglie che ne abbiano la necessità che raccoglie indicativamente un 40/50% degli iscritti al nido, suddivisi in due sezioni .

Il servizio estivo, che si svolgerà unicamente presso il nido di Funo, accoglierà anche gli iscritti al nido di Argelato che fossero interessati alla frequenza. I bambini che usufruiscono del servizio di pre o post scuola in corso d'anno lo mantengono anche durante il servizio estivo.

2.5 CALENDARIO ED ORARIO DI FUNZIONAMENTO

Il servizio funzionerà a tempo pieno, da settembre a giugno secondo il calendario stabilito annualmente a livello di Unione Reno Galliera e approvato dal Comune di Argelato.

Il calendario 2015-2016 del servizio nido d'infanzia deve essere ancora approvato ma si prevede presuntivamente la seguente organizzazione:

- Personale in servizio dal 27 Agosto 2015, sia collaboratori scolastici che educatrici, per queste ultime si prevedono anche giornate di formazione, da definire;
- Apertura completa del servizio agli utenti: dal 1 Settembre 2015 al 24 giugno 2016;
- Chiusura vacanze di Natale e Pasqua in data da concordare;
- Festività nazionali e Patrono: 29 settembre, 1° novembre, 8 dicembre, 25 aprile, 1° maggio, 2 giugno, chiusure all'utenza;
- Eventuali giorni di sospensione, in base alla prossima definizione del calendario scolastico;
- Ore settimanali educatori nel periodo settembre/giugno di ogni anno a contatto diretto con i bambini, 30 per ogni educatrice;
- Ore settimanali ausiliari nel periodo settembre/giugno di ogni anno, 35 per ogni ausiliario;
- Monte ore Settembre/Giugno: 154 ore per ogni educatore di nido, 20 per ogni ausiliario.

Orario di apertura giornaliera: dalle 8,30 alle 16.30 dal lunedì al venerdì, anticipabile alle 7,30 per chi usufruisce del pre scuola ed estensibile fino alle 18,00 per chi usufruisce del post scuola.

Servizio estivo, circa 40/50% degli iscritti: 4 settimane nel periodo fine giugno/luglio, con orario settimanale per il personale educativo di 30 ore ciascuno tutte frontali e 35 per il personale ausiliario. Si prevede il funzionamento di due sezioni.

2.6 PER TUTTI I SERVIZI

L'I.A. è tenuta a segnalare tempestivamente al referente del comune i problemi gestionali che si dovessero verificare durante l'anno.

Relativamente alla figura individuata dall'I.A. quale referente dei servizi, di cui all'art. 6 del capitolato generale, oltre alla reperibilità negli orari di funzionamento dei servizi, tale coordinatore dovrà essere in grado di rispondere prontamente ed efficacemente alle quotidiane esigenze del servizio, nonché delle eventuali disfunzioni segnalate, assicurando la migliore organizzazione, supervisione e controllo sulla qualità dei servizi erogati all'utenza; inoltre avrà il compito di mantenere i contatti con l'Ufficio Servizi Scolastici del Comune per ogni problema inerente il servizio.

Si chiede all'I. A. di dotare il personale di cellulare di servizio per le comunicazioni con le famiglie.

Al termine dell'anno educativo, l'I. A. fornirà apposita relazione in merito ai servizi effettuati e alla programmazione svolta, da inviare al coordinatore pedagogico comunale e al referente comunale, evidenziando eventuali problematiche emerse ed eventuali proposte migliorative del servizio.

2.7 PERSONALE COMUNALE TEMPORANEAMENTE ASSEGNATO ALL'APPALTATORE

Ai sensi dell'art. 23-bis, comma 7 del D.Lgs 165/2001 e s.m.i., il Comune assegnerà all'I. A., per un periodo comunque non superiore alla durata del contratto e del suo eventuale rinnovo, n. 1 operatore con qualifica di "Operatore socio-assistenziale", con pluriennale esperienza quale ausiliaria presso il servizio nido, dipendente a tempo pieno e indeterminato del Comune per 35 ore settimanali, (7 h al dì per 5 giorni settimanali), inquadrata nella categoria giuridica B del CCNL Enti Locali in posizione economica B3. Viene assegnato alla dipendente un monte ore annuo che non potrà superare le 20 ore (partecipazione assemblee sindacali, collettivi, feste di fine anno, incontri con genitori, ecc..).

Detto personale dovrà essere impiegato sotto la direzione dell'Appaltatore per concorrere al raggiungimento dell'organico necessario alla gestione dell'appalto complessivo; il personale temporaneamente assegnato dovrà essere utilizzato dall'Appaltatore per garantire il servizio ausiliario del nido di Argelato durante l'anno scolastico (indicativamente da fine agosto a metà luglio). Tale operatore, pur mantenendo la dipendenza, per tutti gli effetti giuridici dal Comune, (che provvederà all'autorizzazione di ferie, permessi, congedi...) sarà assegnato funzionalmente all'Impresa aggiudicataria, per tutto ciò che riguarda gli aspetti organizzativo-gestionali, compreso la sua sostituzione.

Come conseguenza dell'obbligo di impiegare il suddetto personale temporaneamente assegnato dal Comune, l'I. A. è tenuta a rimborsare al Comune, con cadenza da definire, il costo completo sostenuto per la relativa retribuzione, comprensivo di salario tabellare, indennità di comparto e il relativo salario accessorio al lordo degli oneri fiscali e previdenziali, nelle misure previste dal vigente contratto collettivo di lavoro degli enti locali. Si precisa che nel corso della vigenza contrattuale la retribuzione della dipendente assegnata potrà subire variazioni (per progressioni economiche, aumenti contrattuali, etc.) con proporzionale incremento del rimborso dovuto al Comune dall'I. A., senza che ciò determini diritto alla revisione dei corrispettivi. A puro titolo informativo, si fa presente che il costo della predetta unità di personale nel 2014 è stato di circa Euro 28.208,05 L'I. A. potrà prevedere inoltre la corresponsione di compensi aggiuntivi con oneri a proprio carico.

Il trattamento economico e giuridico del suddetto personale comunale assegnato all'I.A. rimane inalterato anche sotto il profilo del rapporto di dipendenza, fatti salvi quelli di specifica organizzazione del lavoro posti in capo all'appaltatore. Il Comune metterà a disposizione dell'appaltatore gli strumenti informatici in uso per la registrazione e il controllo delle presenze del personale temporaneamente comandato.

L'I. A. qualora, nel corso della durata dell'appalto, si trovasse nella necessità di dovere integrare o sostituire, anche a titolo definitivo, il personale assegnato, dovrà farlo con onere economico a proprio carico.

Quanto contenuto nel presente articolo sostituisce il protocollo d'intesa di cui al citato art. 23-bis, comma 7 del D. Lgs 165/2001 e s.m.i. Compete al Comune acquisire l'assenso all'assegnazione temporanea presso il Concessionario del dipendente interessato.

2.8 MATERIALI ED ATTREZZATURE

Sarà carico all'Impresa Aggiudicataria anche la dotazione di materiali per le varie attività ludiche e didattiche delle sezioni gestite, oltre che il materiale igienico-sanitario (pannolini, creme, lenzuolini, detergenti, materiale di consumo cartaceo ed il materiale per le cassette di sicurezza per le pulizie

dei locali indicati).

In particolare:

- materiale vario d'uso didattico – ad esempio, carta per fotocopie, cartoncino, colori, colla, stoffe, scotch, toner per stampante e fotocopiatore, sviluppo e stampa fotografie e quanto altro occorrente per lo svolgimento dei servizi educativi;
 - giochi occorrenti per lo svolgimento dei servizi educativi stimolanti l'affettività e la socializzazione
- Rimane inteso che il materiale e le attrezzature così acquistate resteranno a disposizione della struttura anche successivamente alla scadenza contrattuale.

ART. 3 - SERVIZIO MENSA PER OPERATORI

Limitatamente al personale educativo e ausiliario tenuto ad assicurare la vigilanza e l'assistenza ai minori nel momento del pasto, sarà concessa la fruizione della mensa a fronte del pagamento del costo pasto al Comune, in base al numero dei pasti effettivamente erogati.

Del conseguente onere derivante all'1. A. si è tenuto conto nella quantificazione della base d'asta. La quota pasto per l'anno scolastico 2015/16 è pari ad € 5,85, IVA compresa, e potrà subire variazioni negli anni successivi.

ART. 4 - IMPORTO PRESTAZIONI OGGETTO DELL'APPALTO

Il valore presunto dell'appalto contempla i seguenti importi, espressi in Euro, ripartiti per servizi:

Servizi	N. Bambini	Valore unitario annuo	Settimane attività	Totale periodo appalto triennale Base d'asta	Valore con rinnovo	Facoltà aumento 20%	Valore globale presunto
Gestione completa 5 sezioni nido d'infanzia da 14 b.- 40 settimane	70	€ 438.840,00	40	€ 1.316.520,00	€ 2.633.040,00	€ 526.608,00	€ 3.159.648,00
Servizio estivo c/o Nido d'infanzia Funo (compresi 2 ausiliari x 1 sett. ad Argelato) - 4 settimane	30	€ 17.415,00	4	€ 52.245,00	€ 104.490,00	€ 20.898,00	€ 125.388,00
Post scuola Nido d'infanzia - 44 settimane	30	€ 14.175,00	44	€ 42.525,00	€ 85.050,00	€ 17.010,00	€ 102.060,00
Post Scuola infanzia di Argelato (37 settimane)	24	€ 4.162,50	37	€ 12.487,50	€ 24.975,00	€ 4.995,00	€ 29.970,00
Centro Bambini e Genitori presso Nido d'infanzia di Funo (8 mesi)	20	€ 2.523,60	30	€ 7.570,80	€ 15.141,60	€ 3.028,32	€ 18.169,92
Sub- totale (Base d'asta)		€ 477.116,10		€ 1.431.348,30	€ 2.862.696,60	€ 572.539,32	€ 3.435.235,92
Oneri per la sicurezza non soggetti a ribasso		€ 336,08		€ 1.008,24	€ 2.016,48	€ 403,30	€ 2.419,78
Valore Contrattuale presunto		€ 477.452,18		€ 1.432.356,54	€ 2.864.713,08	€ 572.942,62	€ 3.437.655,70

Rimborso forfettario per Utenza telefonica e Internet	€ 3.000	€ 9.000,00	€ 18.000,00	€ 3.600,00	€ 21.600,00
Rimborso forfettario per elemento retributivo di servizio - ERS	€ 2.295	€ 6.885,00	€ 13.770,00	€ 2754,00	€ 16.524,00

Note:

- Si precisa che tali dati possono essere soggetti a variazioni in relazione alle necessità ed esigenze che si presenteranno anno per anno.
- I costi relativi alla manutenzione ordinaria e all'utenza telefonica sono soggetti a diversa aliquota IVA rispetto al costo dei servizi in appalto.

ART. 5 - CORRISPETTIVO E SUA LIQUIDAZIONE

La fatturazione mensile dovrà essere disaggregata, prevedendo l'emissione di due fatture mensili, una per ciascun servizio (Nido d'Infanzia di Argelato per 10 MENSILITA', compresi i servizi di Post del nido e della scuola d'Infanzia, e Nido di Funo per 11 MENSILITA', compresi Post e Servizio estivo).

Dovranno inoltre essere emesse distinte fatture, con cadenza da concordare, relative al Centro Bambini e Genitori, al rimborso forfettario per l'utenza telefonica e Internet, al rimborso forfettario per l'elemento retributivo di servizio - ERS.

Allegati:

- 1) Planimetria Nido d'Infanzia di Funo
- 2) Planimetria Nido d'Infanzia di Argelato

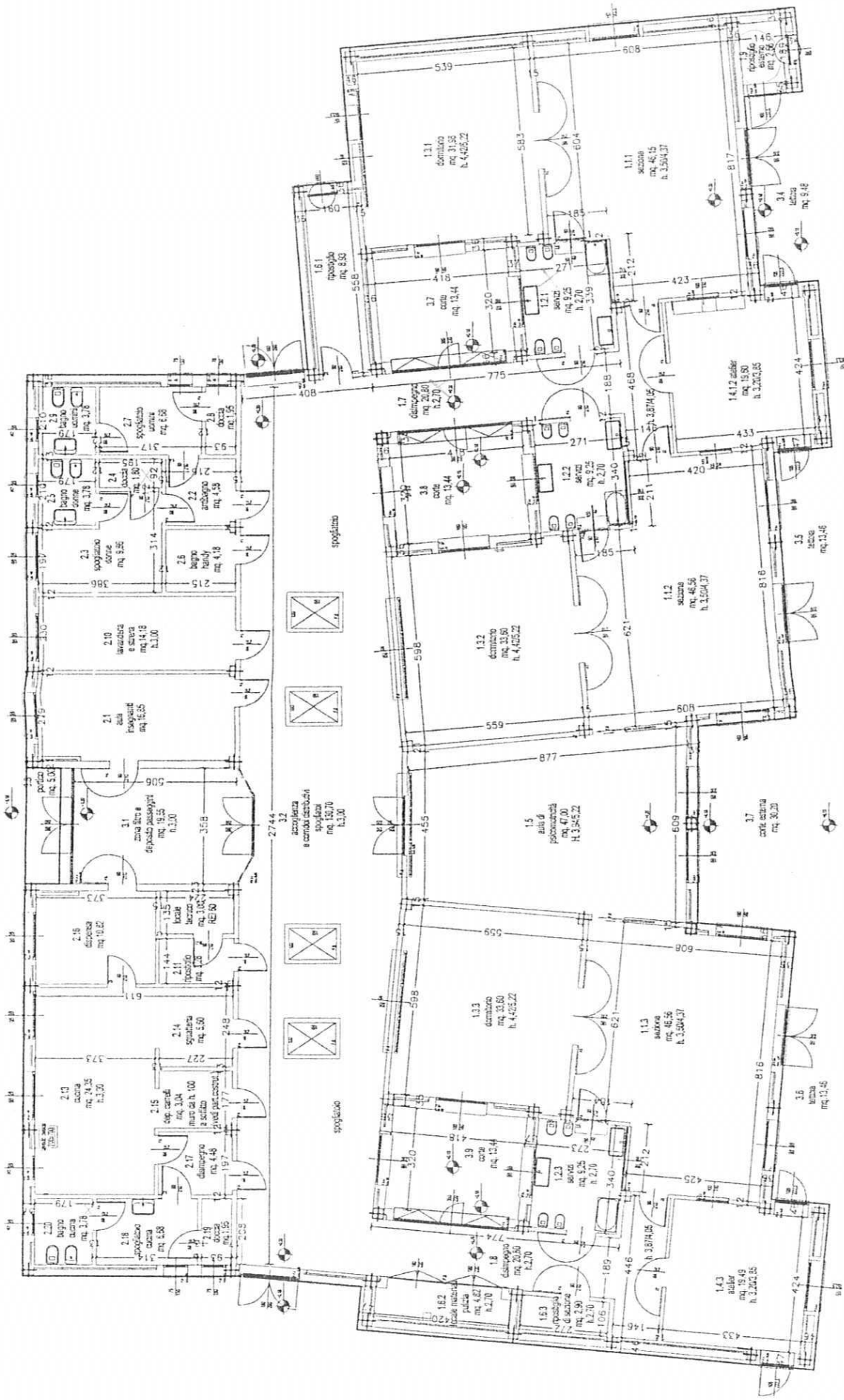

ASILO NIDO - ARGELATO
PIANTA PIANO TERRA
NON IN SCALA